

UMWELTBERICHT NACH § 2a BAUGB

ZUM FLÄCHENNUTZUNGSPLAN

DECKBLATT NR. 04

GEMEINDE

WURMSHAM

LANDKREIS

LANDSHUT

REGIERUNGSBEZIRK

NIEDERBAYERN



PLANUNGSTRÄGER:

Verwaltungsgemeinschaft Velden
Gemeinde Wurmsham
Bahnhofstraße 42
84149 Velden

1. Bürgermeister

PLANUNG:

KomPlan

Ingenieurbüro für kommunale Planungen
Leukstraße 3 84028 Landshut
Fon 0871.974087-0 Fax 0871.974087-29
E-Mail info@komplan-landshut.de

Projekt Nr.: 21-1383_FNP_D

Stand: 14.02.2022 – Vorentwurf



INHALTSVERZEICHNIS

| | SEITE |
|---------|--|
| 1 | EINLEITUNG5 |
| 1.1 | Inhalt und Ziele des Bauleitplanes 5 |
| 1.2 | Einschlägige Prüfvorgaben der Umweltbelange 6 |
| 1.2.1 | Fachgesetze6 |
| 1.2.2 | Planungsvorgaben6 |
| 1.2.2.1 | Landesentwicklungsprogramm7 |
| 1.2.2.2 | Regionalplan8 |
| 1.2.2.3 | Flächennutzungsplan/ Landschaftsplan8 |
| 1.2.2.4 | Arten- und Biotopschutzprogramm8 |
| 1.2.2.5 | Biotopkartierung8 |
| 1.2.2.6 | Artenschutzkartierung, Aussagen zum Artenschutz8 |
| 1.2.2.7 | Schutzgebiete8 |
| 1.2.2.8 | Sonstige Planungsvorgaben8 |
| 2 | BESCHREIBUNG DER SCHUTZGÜTER DES NATURHAUSHALTES UND BEWERTUNG DER UMWELTAUSWIRKUNGEN DES VORHABENS9 |
| 2.1 | Angaben zum Standort 9 |
| 2.2 | Wesentliche Nutzungsmerkmale des Vorhabengebietes 10 |
| 2.3 | Angaben zum Untersuchungsrahmen 11 |
| 2.4 | Wirkräume 12 |
| 2.5 | Wirkfaktoren 13 |
| 2.6 | Bestandsaufnahme und Bewertung der Umweltauswirkungen einschließlich der Prognose bei Durchführung der Planung 13 |
| 2.6.1 | Schutzgut Mensch14 |
| 2.6.1.1 | Bestandsaufnahme einschließlich der Vorbelastungen14 |
| 2.6.1.2 | Vermeidungs- und Verminderungsmaßnahmen14 |
| 2.6.1.3 | Prognose der Umweltauswirkungen des Vorhabens14 |
| 2.6.2 | Schutzgut Arten und Lebensräume – Fauna15 |
| 2.6.2.1 | Bestandsaufnahme einschließlich der Vorbelastungen15 |
| 2.6.2.2 | Vermeidungs- und Verminderungsmaßnahmen15 |
| 2.6.2.3 | Prognose der Umweltauswirkungen des Vorhabens15 |
| 2.6.3 | Schutzgut Arten und Lebensräume – Flora16 |
| 2.6.3.1 | Bestandsaufnahme einschließlich der Vorbelastungen16 |
| 2.6.3.2 | Vermeidungs- und Verminderungsmaßnahmen16 |
| 2.6.3.3 | Prognose der Umweltauswirkungen des Vorhabens16 |
| 2.6.4 | Schutzgut Boden/ Fläche17 |
| 2.6.4.1 | Bestandsaufnahme einschließlich der Vorbelastungen17 |
| 2.6.4.2 | Vermeidungs- und Verminderungsmaßnahmen17 |
| 2.6.4.3 | Prognose der Umweltauswirkungen des Vorhabens18 |
| 2.6.5 | Schutzgut Wasser19 |
| 2.6.5.1 | Bestandsaufnahme einschließlich der Vorbelastungen19 |
| 2.6.5.2 | Vermeidungs- und Verminderungsmaßnahmen19 |
| 2.6.5.3 | Prognose der Umweltauswirkungen des Vorhabens19 |
| 2.6.6 | Schutzgut Klima und Luft20 |
| 2.6.6.1 | Bestandsaufnahme einschließlich der Vorbelastungen20 |
| 2.6.6.2 | Vermeidungs- und Verminderungsmaßnahmen20 |
| 2.6.6.3 | Prognose der Umweltauswirkungen des Vorhabens20 |
| 2.6.7 | Schutzgut Landschaftsbild/ Erholungseignung21 |
| 2.6.7.1 | Bestandsaufnahme einschließlich der Vorbelastungen21 |
| 2.6.7.2 | Vermeidungs- und Verminderungsmaßnahmen21 |
| 2.6.7.3 | Prognose der Umweltauswirkungen des Vorhabens21 |
| 2.6.8 | Schutzgut Kultur- und Sachgüter22 |
| 2.6.8.1 | Bestandsaufnahme einschließlich der Vorbelastungen22 |
| 2.6.8.2 | Vermeidungs- und Verminderungsmaßnahmen22 |
| 2.6.8.3 | Prognose der Umweltauswirkungen des Vorhabens22 |
| 2.7 | Wechselwirkungen 22 |
| 2.8 | Kumulierung mit Auswirkungen von Vorhaben benachbarter Plangebiete 22 |
| 2.9 | Eingesetzte Techniken und Stoffe 23 |
| 2.10 | Nutzung regenerativer Energien 23 |
| 2.11 | Sachgerechter Umgang mit Abfällen und Abwässern 23 |

| | SEITE |
|--------|---|
| 2.12 | Geplante Maßnahmen zur Vermeidung und zum Ausgleich 23 |
| 2.12.1 | Vermeidungsmaßnahmen 23 |
| 2.12.2 | Kompensationsmaßnahmen 23 |
| 2.13 | Planungsalternativen – Flächenbezogene Nutzungsmöglichkeiten 24 |
| 3 | PROGNOSE DER ENTWICKLUNG DES UMWELTZUSTANDES BEI NICHTDURCHFÜHRUNG 25 |
| 4 | ERGÄNZENDE AUSSAGEN ZUR UMWELTPRÜFUNG 26 |
| 4.1 | Zusätzliche Angaben 26 |
| 4.1.1 | Methodik 26 |
| 4.1.2 | Angaben zu technischen Verfahren 26 |
| 4.1.3 | Schwierigkeiten, fehlende Kenntnisse 26 |
| 4.2 | Monitoring 26 |
| 4.3 | Allgemein verständliche Zusammenfassung 27 |
| 4.3.1 | Beschreibung des Vorhabens 27 |
| 4.3.2 | Zusammenfassung der Umweltauswirkungen des geplanten Vorhabens 28 |
| 4.3.3 | Fazit 30 |
| 5 | VERWENDETE UNTERLAGEN 31 |

1 EINLEITUNG

1.1 Inhalt und Ziele des Bauleitplanes

Der rechtsgültige Flächennutzungsplan der Gemeinde Wurmsham weist den Änderungsbereich gegenwärtig als landwirtschaftliche Nutzfläche und gliedernde, abschirmende, ortsgestaltende und landschaftstypische Grünflächen aus.

Im Zuge dieses Bauleitplanverfahrens wird der rechtswirksame Flächennutzungsplan durch Deckblatt Nr. 04 im Parallelverfahren geändert und auf die angestrebte Planungssituation abgestimmt. Die Ausweisung erfolgt als Sonstiges Sondergebiet gemäß § 11 BauNVO mit der Zweckbestimmung Freiflächenphotovoltaikanlage.

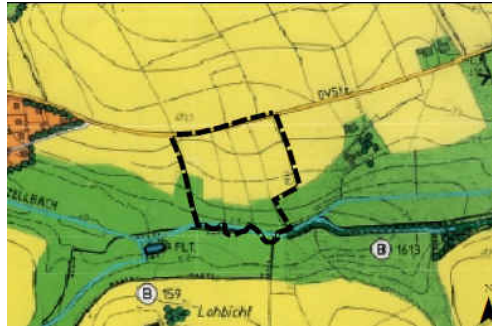

FNP-Bestand

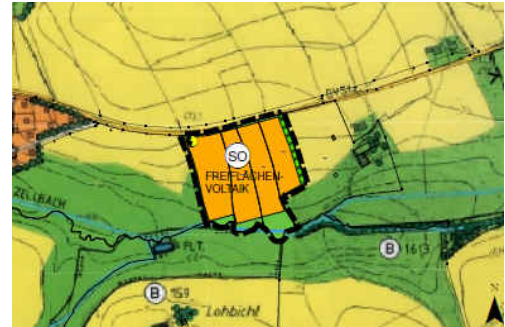

FNP-Fortschreibung

Parallel zur Fortschreibung des Flächennutzungsplanes der Gemeinde Wurmsham durch Deckblatt Nr. 04 erfolgt die Aufstellung des Bebauungsplan mit Grünordnungsplan "Sondergebiet PV - Freiflächenanlage Münster".

1.2 Einschlägige Prüfvorgaben der Umweltbelange

Gemäß § 2 Abs. 4 Satz 1 BauGB ist zur Beurteilung der Belange des Umweltschutzes nach § 1 Abs. 6 Nr. 7 und § 1a BauGB bei vorliegender Planung eine Umweltprüfung erforderlich, in der die voraussichtlichen, erheblichen Umweltauswirkungen ermittelt werden. Umfang und Detaillierungsgrad der Umweltprüfung hängen von der jeweiligen Planungssituation ab und werden von der Kommune in Abstimmung mit der Genehmigungsbehörde festgelegt.

Mit der Baugesetzbuchnovelle 2017 wurde im Wesentlichen die EU-UVP-Änderungs-Richtlinie 2014 umgesetzt. Die Änderungen bzgl. Umweltprüfung betreffen u. a. den Flächen- und Katastrophenschutz sowie die Öffentlichkeitsbeteiligung.

Die generelle Umweltprüfung als regelmäßiger Bestandteil des Aufstellungsverfahrens im Bauleitplanverfahren wird in ihrer Vorgehensweise zur Zusammenstellung sämtlicher umweltrelevanter Abwägungsmaterialien geregelt. Dabei werden die voraussichtlichen erheblichen Umweltauswirkungen der Planung ermittelt und in einem sogenannten Umweltbericht als Bestandteil der Begründung zum Bauleitplanverfahren dargestellt. Die Beteiligung der Öffentlichkeit und der Behörden am Umweltbericht findet somit im Rahmen der Aufstellungsverfahren zum Bauleitplanverfahren statt, die Ergebnisse unterliegen der Abwägung.

1.2.1 Fachgesetze

Nachfolgende Fachgesetze bilden die Grundlagen des Umweltberichtes in der Bauleitplanung:

- EU-Richtlinie 2001/42/EG: Prüfung der Umweltauswirkungen bestimmter Pläne und Programme,
- EU-UVP-Änderungs-Richtlinie 2014/52/EU: Ergänzende Vorschriften zur Umweltprüfung,
- § 1 Abs. 6 Nr. 7 BauGB: Belange des Umweltschutzes, Naturschutzes, der Landschaftspflege,
- § 1a BauGB: Ergänzende Vorschriften zum Umweltschutz,
- § 2 Abs. 4 BauGB: Vorschriften über die Umweltprüfung,
- § 2a BauGB: Begründung zum Bauleitplanentwurf, Umweltbericht.

1.2.2 Planungsvorgaben

Nach § 2 Abs. 4 BauGB sind die Aussagen umweltrelevanter Fachplanungen nach § 1 Abs. 6 Nr.7 Buchstabe g BauGB sowie deren Bestandserhebungen und Bestandsbewertungen im Umweltbericht zu berücksichtigen.

In diesem Bauleitplanverfahren sind somit die Aussagen des Landesentwicklungsprogramms in den Umweltbericht ebenso einzuarbeiten wie die Aussagen des Regionalplanes der Region Landshut, des Flächennutzungsplanes der Gemeinde Wurmsham, der naturschutzfachlichen Aussagen des Arten- und Biotopschutzprogramms, sowie der Biotop- und Artenschutzkartierung.

Auf die Ziffern *1.2.2.1 Landesentwicklungsprogramm, 1.2.2.2 Regionalplan, 1.2.2.3 Flächennutzungsplan, 1.2.2.4 Arten- und Biotopschutzprogramm, 1.2.2.5 Biotopkartierung, 1.2.2.6 Artenschutzkartierung* sowie *1.2.2.7 Schutzgebiete* wird diesbezüglich verwiesen.

Planungsrelevante Aussagen sonstiger übergeordneter Fachplanungen (wie FFH-, SPA-Gebiete etc.) für naturschutzfachlich bedeutsame Bereiche liegen für die Planungsflächen nicht vor.

1.2.2.1 Landesentwicklungsprogramm

Das Landesentwicklungsprogramm Bayern (LEP) in der Fassung vom 01.01.2020 enthält als Leitbild einer nachhaltigen Raumentwicklung fachübergreifende und rahmensetzende Ziele, die einerseits das querschnittsorientierte Zukunftskonzept zur räumlichen Ordnung und Entwicklung Bayerns konkretisieren, andererseits Leitlinien darstellen, die im Zuge der Regionalplanung konkretisiert werden. Ziel muss dabei stets die nachhaltige Entwicklung der Regionen sein.

Das aktuelle LEP ordnet die Gemeinde Wurmsham nach den Gebietskategorien dem allgemeinen ländlichen Raum zu.

Der Gemeinde Wurmsham ist die gesetzliche Verpflichtung, die Ziele der Raumordnung in den Bauleitplänen zu berücksichtigen, bekannt. Da es sich bei diesen Zielen um verbindliche Vorgaben handelt, die eine abschließende Abwägung enthalten, sind sie somit üblicherweise einer weiteren Abwägung nicht zugänglich.

Konkret ist zielbezogen Folgendes anzumerken:

5.4.1 **Erhalt land- und forstwirtschaftlicher Nutzflächen**

(G) Die räumlichen Voraussetzungen für eine vielfältig strukturierte, multifunktionale und bäuerlich ausgerichtete Landwirtschaft und eine nachhaltige Forstwirtschaft in ihrer Bedeutung für die verbrauchernahe Versorgung der Bevölkerung mit nachhaltig erzeugten Lebensmitteln, erneuerbaren Energien und nachwachsenden Rohstoffen sowie für den Erhalt der natürlichen Ressourcen und einer attraktiven Kulturlandschaft und regionale Wirtschaftskreisläufe sollen erhalten, unterstützt und weiterentwickelt werden.

(G) Land- und forstwirtschaftlich genutzte Gebiete sollen erhalten werden. Insbesondere hochwertige Böden sollen nur in dem unbedingt notwendigen Umfang für andere Nutzungen in Anspruch genommen werden.

Es findet im Zuge der Planung nahezu keine Bodenversiegelung statt. Die Nutzung als Extensivgrünland ist in Zukunft möglich und die Flächen gehen der Landwirtschaft nicht dauerhaft verloren.

6.1 **Um- und Ausbau der Energieinfrastruktur**

(G) Die Energieversorgung soll durch den Um- und Ausbau der Energieinfrastruktur weiterhin sichergestellt werden. Hierzu gehören insbesondere

- Anlagen der Energieerzeugung und -umwandlung,
- Energienetze sowie
- Energiespeicher.

6.2.1 **Ausbau der Nutzung erneuerbarer Energien**

(Z) Erneuerbare Energien sind verstärkt zu erschließen und zu nutzen

6.2.3 **Photovoltaik**

(G) Freiflächen-Photovoltaikanlagen sollen möglichst auf vorbelasteten Standorten realisiert werden

Dem Ziel, die Nutzung erneuerbarer Energien verstärkt zu erschließen und zu nutzen kann mit dieser Planung uneingeschränkt Rechnung getragen werden.

7.1.3 **Erhalt freier Landschaftsbereiche**

(G) Freileitungen, Windkraftanlagen und andere weithin sichtbare Bauwerke sollen insbesondere nicht in schutzwürdigen Tälern und auf landschaftsprägenden Geländerücken errichtet werden.

Bei der betroffenen Fläche handelt es sich um einen Landschaftsbereich, der aufgrund der topografischen Verhältnisse nur von wenigen Standorten im Umkreis der Anlage und dem östlich liegenden Anwesen einsehbar ist. Eine Fernwirkung besteht nicht.

1.2.2.2 Regionalplan

Für den Betrachtungsraum werden im Regionalplan keine relevanten Aussagen getroffen.

1.2.2.3 Flächennutzungsplan

Die Gemeinde Wurmsham hat einen rechtswirksamen Flächennutzungsplan (FNP). Der betreffende Bereich wird darin gegenwärtig als landwirtschaftliche Nutzfläche und gliedernde, abschirmende, ortsgestaltende und landschaftstypische Grünflächen dargestellt. Es ist daher die Fortschreibung des FNP durch Deckblatt Nr. 04 im Parallelverfahren erforderlich.

Die Gemeinde Wurmsham ist sich angesichts des Vorhabens dem Grundsatz des sparsamen Umgangs mit Grund und Boden und der daraus resultierenden Verantwortung sehr wohl bewusst, auch im Hinblick darauf, landwirtschaftliche Nutzflächen nun für bauliche Zwecke in Anspruch zu nehmen. Andererseits aber hat sie den Zielsetzungen der übergeordneten Raum- und Landesplanung Rechnung zu tragen, indem sie die regenerativen Energiequellen fördert und damit einen wichtigen Beitrag zum Klimaschutz leistet.

1.2.2.4 Arten- und Biotopschutzprogramm

Der Geltungsbereich wird dem *Unterbayerischen Hügelland* zugeordnet und liegt in der naturräumlichen Haupteinheit *060 Isar-Inn-Hügelland* und darin wiederum in der Untereinheit *060 A Tertiärhügelland zwischen Isar und Inn*.

Für den Geltungsbereich werden keine Ziele definiert.

1.2.2.5 Biotopkartierung

Der Geltungsbereich wird im Südwesten von Biotop Nr. 7639-0159-001 (Nasswiese nördlich und westlich Lohbichl) tangiert. In die Fläche wird jedoch nicht eingegriffen.

1.2.2.6 Artenschutzkartierung, Aussagen zum Artenschutz

Bisher sind keine Artnachweise der Artenschutzkartierung (ASK) für den Geltungsbereich bekannt.

Es fanden keine faunistischen Kartierungen im Zuge des vorliegenden Planaufstellungsverfahrens zur Beurteilung der artenschutzrechtlichen Belange statt.

Aufgrund der standörtlichen Bedingungen des Planungsbereiches selbst, der ausschließlich intensiv als Acker und Grünland genutzt ist sowie der unmittelbar an eine Siedlung angrenzenden Lage wird insgesamt davon ausgegangen, dass keine Verbotstatbestände gemäß §44 Abs.1 BNatSchG vorliegen, sofern der Verlust von besetzten Nestern von Bodenbrütern (z.B. Feldlerche) während der Bauphase vermieden wird. Hierzu muss die Geländemodellierung außerhalb deren Brutzeit erfolgen, also nicht zwischen Anfang März und Ende Juli.

Für die Bestände der Biotopbereiche im Umfeld wird nicht von Beeinträchtigungen durch das vorliegende Projekt ausgegangen, zumal im Regelbetrieb der Anlage mit keinerlei Störungen zu rechnen ist. Auch die baubedingten Auswirkungen erscheinen untergeordnet zu betrachten, da die anvisierte Bauphase zeitlich eng begrenzt ist.

1.2.2.7 Schutzgebiete

Es sind keine Schutzgebiete ausgewiesen.

1.2.2.8 Sonstige Planungsvorgaben

Es sind keine weiteren Planungsvorgaben zu beachten.

2 BESCHREIBUNG DER SCHUTZGÜTER DES NATURHAUSHALTES UND BEWERTUNG DER UMWELTAUSWIRKUNGEN DES VORHABENS

2.1 Angaben zum Standort

Der Geltungsbereich des vorliegenden Bebauungsplanes mit Grünordnungsplan liegt im Südwesten des Ortsteiles Münster und nordwestlich des Hauptortes Wurmsham. Es grenzt im Norden an die Münsterer Straße.

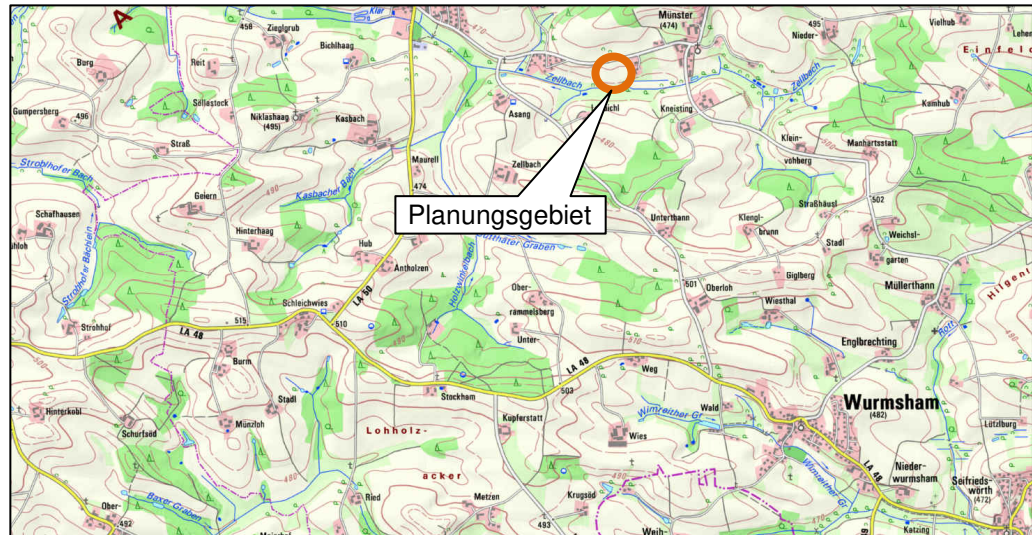

Quelle: <https://geoportal.bayern.de> (verändert KomPlan; Darstellung nicht maßstäblich).

2.2 Wesentliche Nutzungsmerkmale des Vorhabengebietes

| NUTZUNGSMERKMAL | AUSPRÄGUNG |
|------------------------------|---|
| Siedlungsfläche | Die nächstgelegenen Wohnbereiche liegen ca. 100 m östlich. |
| Erholungsfläche | Der Eingriffsbereich hat kaum Bedeutung für die ortsnahe Erholung. |
| Landwirtschaftliche Nutzung | Das Eingriffsbereich umfasst im Wesentlichen eine Ackerfläche. Untergeordnet ist auch artenarmes Extensivgrünland vorhanden. |
| Forstwirtschaftliche Nutzung | Keine Waldflächen im näheren Umfeld. |
| Verkehr | Die verkehrliche Erschließung der Freiflächenphotovoltaikanlage erfolgt von Norden von der Münsterer Straße. |
| Versorgung/ Entsorgung | Die allgemein üblichen Versorgungs- und Entsorgungsanlagen und -einrichtungen (Wasser, Strom, Telefon, Müllabfuhr, Abwasser etc.) sind bis zu den bebauten Bereichen im Umfeld sichergestellt. Für die geplante Nutzung ist jedoch nur eine Stromtrasse erforderlich. |
| Flora | Beim Eingriffsbereich handelt es sich um Acker und kleinflächig artenarmes Extensivgrünland. Ein Vorkommen seltener Pflanzenarten oder naturschutzfachlich bedeutsamer Pflanzenarten ist daher auszuschließen. In die biotopkartierten Flächen wird nicht eingegriffen. |
| Fauna | Bisher sind keine Artnachweise der Artenschutzkartierung (ASK) für den Geltungsbereich bekannt. Aufgrund der standörtlichen Bedingungen des Eingriffsbereiches wird insgesamt davon ausgegangen, dass keine Verbotstatbestände gemäß § 44 Abs.1 BNatSchG vorliegen. |
| Kultur-/ Sachgüter | Innerhalb des Geltungsbereiches sind weder Bau- noch Bodendenkmäler registriert. |

2.3 Angaben zum Untersuchungsrahmen

Scoping

Eine Eingrenzung der planungsrelevanten Faktoren in Form eines klassischen Scoping-Termins fand im Vorfeld der Planung nicht statt.

Es wird an dieser Stelle ausdrücklich darauf verwiesen, dass im Zuge der Verfahren nach § 3 Abs. 1 und § 4 Abs. 1 sowie § 3 Abs. 2 und § 4 Abs. 2 BauGB die Behörden und sonstigen Träger öffentlicher Belange sowie die Öffentlichkeit dazu aufgerufen sind, Stellung zum festgelegten Untersuchungsrahmen sowie den gewonnenen Erkenntnissen zu nehmen und gegebenenfalls weitere Anregungen einzubringen, die bei Bedarf in die Planung einbezogen werden.

Integratives Betrachtungsfeld

Die Bestandsaufnahme erfolgte im Februar 2022 durch eine Auswertung der vorhandenen Grundlagen und einer Geländebegehung. Daraus ergibt sich für die vorliegende Planung nachfolgendes integratives Betrachtungsfeld:

| ZU BETRACHTENDE, EINSCHLÄGIGE ASPEKTE DES UMWELTBERICHTES | | UNTERSUCHUNGS-RELEVANZ |
|--|---------------------------------------|--|
| Auswirkungen auf das Schutzgut | Mensch | + siehe Ziffer 2.6.1 |
| | Arten und Lebensräume (Tier, Pflanze) | + siehe Ziffer 2.6.2 und 2.6.3 |
| | Boden/ Fläche | + siehe Ziffer 2.6.4 |
| | Wasser | + siehe Ziffer 2.6.5 |
| | Klima und Luft | + siehe Ziffer 2.6.6 |
| | Landschaftsbild | + siehe Ziffer 2.6.7 |
| | Kultur- und Sachgüter | + siehe Ziffer 2.6.8 |
| Erhaltungsziel/ Schutzzweck von | Flora-Fauna-Habitaten | - nicht relevant |
| | Vogelschutzgebieten | - nicht relevant |
| Vermeidung von Emissionen | | + siehe Ziffer 2.6.1 |
| Kumulierung mit Auswirkungen von Vorhaben benachbarter Plan-gebiete | | + siehe Ziffer 2.8 |
| Eingesetzte Techniken und Stoffe | | + siehe Ziffer 2.9 |
| Nutzung erneuerbarer Energien, sparsamer und effizienter Um-gang mit Energie | | + siehe Ziffer 2.10 |
| Sachgerechter Umgang mit Abfällen und Abwässern | | + siehe Ziffer 2.11 |
| Darstellungen in | Landschaftsplänen | + siehe Ziffern 1.2.2.3 |
| | sonstigen umweltbezogenen Planungen | + siehe Ziffern 1.2.2.1 bis 1.2.2.8 |

2.4 Wirkräume

Während die Auswirkungen auf die **Schutzgüter Arten und Lebensräume (Flora), Kultur- und Sachgüter (Bodendenkmäler)** sowie **Boden/ Fläche** auf den unmittelbaren Geltungsbereich beschränkt werden, werden für die verbleibenden relevanten Schutzgüter aufgrund der zu erwartenden Umweltauswirkungen der Planung erweiterte Wirkräume festgelegt.

Für die Schutzgüter **Mensch, Landschaftsbild/ Erholungseignung** und **Kultur- und Sachgüter (Baudenkmäler)** wird der Wirkraum entsprechend des Landschaftsraumes, der Einsehbarkeit sowie der Blickbarrieren (Topographie, Gehölze) hinsichtlich des Umgriffs weiter ausgedehnt.

Der Wirkraum für die **Schutzgüter Arten und Lebensräume (Fauna), Wasser sowie Klima/ Luft** ist so weit gefasst, dass alle relevanten Wirkungen wie Luftaustausch, Wanderungen von Tieren etc. betrachtet werden können.

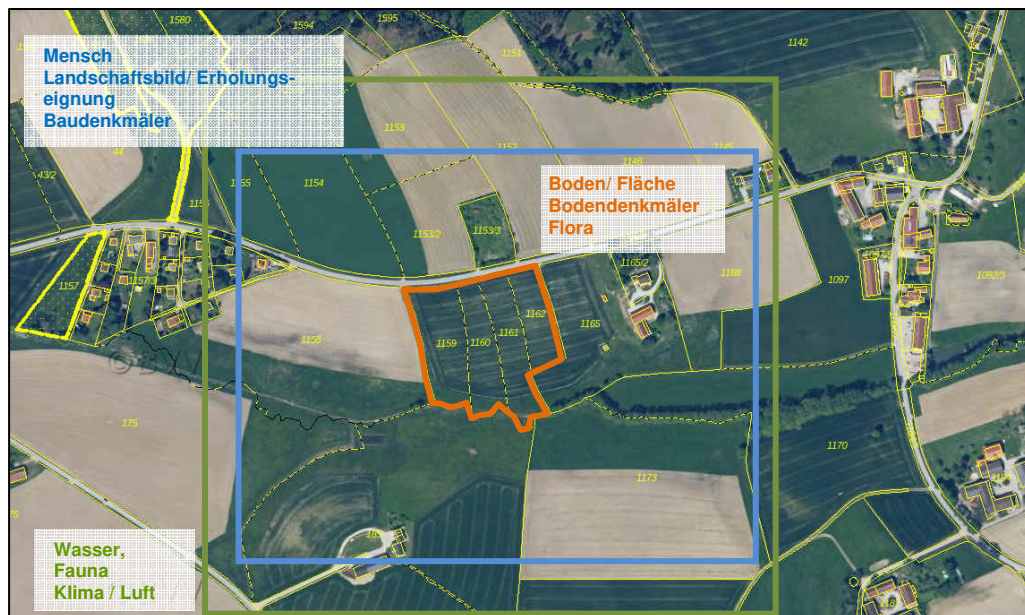

Quelle: Landesamt für Digitalisierung, Breitband und Vermessung; verändert KomPlan; Darstellung nicht maßstäblich.

2.5 Wirkfaktoren

Jede Baumaßnahme wirkt sich auf die Umwelt und deren Schutzgüter aus, wobei je nach Umfang der Maßnahme und Empfindlichkeit des betroffenen Landschaftsausschnittes unterschiedliche Beeinträchtigungen dieser Räume hervorgerufen werden. Neben den rein schutzgutbezogenen Umweltbelangen entstehen durch einen Eingriff auch Auswirkungen über Wirkfaktoren. Diese können in bau-, anlage- und nutzungsbedingt differenziert werden.

Unter **baubedingten** Wirkfaktoren werden diejenigen Faktoren verstanden, die meist nur vorübergehende Beeinträchtigungen der Umwelt zur Folge haben. Meist entstehen diese durch eine Inanspruchnahme von Flächen für die Baustelleneinrichtungen, Emissionen, die durch Baustellen- und Transportverkehr verursacht werden sowie Bodenveränderungen.

Anlagenbedingte Wirkfaktoren sind diejenigen Umweltauswirkungen, die durch die Realisierung des Projekts und der damit verbundenen erforderlichen Infrastruktureinrichtungen entstehen und langanhaltende bzw. dauerhaft nachteilige oder vorteilhafte Folgen bewirken.

Unter **nutzungsbedingten** Wirkfaktoren werden die, durch den Bauleitplan beabsichtigten Auswirkungen und Nutzungen sowie die damit verbundenen Auswirkungen verstanden und zwar sowohl im Normalbetrieb als auch bei Störungen.

2.6 Bestandsaufnahme und Bewertung der Umweltauswirkungen einschließlich der Prognose bei Durchführung der Planung

Die Bestandsaufnahme des derzeitigen Umweltzustandes, einschließlich der voraussichtlich durch die Planung erheblich beeinflussten Umweltmerkmale des Gebietes, dient dazu, den Status Quo der Umweltbedingungen zu ermitteln, die vor Inkrafttreten der Planung herrschen. Er stellt somit den Ausgangspunkt zur Beurteilung der Umweltauswirkungen der Planung dar und erlaubt prognostizierende Aussagen hinsichtlich einer Durchführung bzw. einer Nullvariante (Nichtdurchführung).

Nachfolgend werden die Auswirkungen der Planung auf die Schutzgüter des Naturhaushaltes nach folgenden Kriterien bewertet:

- ++ positiv,
- + bedingt positiv,
- + - neutral,
- bedingt negativ,
- negativ,
- o nicht gegeben.

2.6.1 Schutzgut Mensch

2.6.1.1 Bestandsaufnahme einschließlich der Vorbelastungen

Wohnfunktion und Wohnumfeld

Im Geltungsbereich sind keine Wohnfunktionen vorhanden. Die nächstgelegenen Wohnbereiche befinden sich Minimum 100 m östlich der Modulflächen. Das nähere Umfeld der Wohnbereiche ist überwiegend agrarisch in Form land- und forstwirtschaftlicher Nutzflächen (Acker, Grünland, Gehölz- und Waldbestände) geprägt.

Gesundheit und Wohlbefinden

Aufgrund der Lage des Geltungsbereiches ist mit Ausnahme der land- und forstwirtschaftlichen Fahrten und dem Verkehr auf der Münsterer Straße nicht mit potentiell schädlichen Umwelteinflüssen zu rechnen.

Erholungs- und Freizeitfunktion

Der Geltungsbereich selbst besitzt aufgrund der überwiegend intensiven landwirtschaftlichen Nutzung als Acker keine Erholungsfunktion. Die im Umland vorhandenen Feld- und Grünwege stellen für Läufer, Spaziergänger und Radfahrer wohnortnahe Erholungswege dar.

2.6.1.2 Vermeidungs- und Verminderungsmaßnahmen

- Anlage einer standortgerechten Gehölzstruktur zur Bereicherung des Landschaftsbildes und zur optischen Einbindung in die umgebende Landschaft sowie zur Vermeidung von Sichtbeziehungen,
- hinsichtlich Lärm, Geruch, Wohlbefinden und Wohnqualität keine weiteren Maßnahmen erforderlich,
- hinsichtlich Unfall- und Katastrophenschutz sind die einschlägigen Bestimmungen bzgl. des Brandschutzes (siehe Ziffer 8 der Begründung zum Bebauungsplan) zu beachten. Sonstige Unfall- oder Katastrophenrisiken sind nicht zu erwarten.

2.6.1.3 Prognose der Umweltauswirkungen des Vorhabens

| AUSWIRKUNGEN | WIRKFAKTOR | BEWERTUNG |
|---|-----------------------------------|-----------|
| Erhöhte Lärmentwicklungen und Erschütterungen durch den Betrieb von Baumaschinen und der Anlieferung von Baustoffen | baubedingt | - |
| Entstehung von Abfällen (überschüssige Bau- und Verpackungsmaterialien etc.) während der Bauphase | baubedingt | - |
| Verlust des vorhandenen Freiraumes | anlagenbedingt | - |
| Bereitstellung umweltfreundlicher Energie | anlagenbedingt nutzungsbedingt | ++ |
| Rückführung in landwirtschaftliche Flächen nach Aufgabe der Nutzung | anlagenbedingt | ++ |
| keine Blendwirkung auf relevante Nutzungen | anlagenbedingt | ++ |

Unter Berücksichtigung der Bestandsbewertung einschließlich der Vorbelastungen und der geplanten Verminderungsmaßnahmen ergibt sich insgesamt gemittelt folgende schutzgutbezogene Auswirkung:

→ Auswirkungen auf das Schutzgut Mensch **positiv**

2.6.2 Schutzgut Arten und Lebensräume – Fauna

Das Schutzgut Arten und Lebensräume wird über das Schutzgut Tier und Pflanze differenziert betrachtet, da beim Schutzgut Tier auch ein Aktionsradius sowie komplexere Lebensraumansprüche und Empfindlichkeiten hinsichtlich der Indikatoren Licht, Lärm und Erschütterungen zu berücksichtigen sind.

2.6.2.1 Bestandsaufnahme einschließlich der Vorbelastungen

Eine Geländebegehung erfolgte im Februar 2022. Das Planungsgebiet wird überwiegend intensiv landwirtschaftlich als Acker genutzt. Zum Bach hin ist artenarmes Extensivgrünland ausgebildet. Aufgrund der standörtlichen Bedingungen des Planungsbereiches selbst wird insgesamt davon ausgegangen, dass keine Verbotstatbestände gemäß §44 Abs.1 BNatSchG vorliegen, sofern der Verlust von besetzten Nestern von Bodenbrütern (z.B. Feldlerche) während der Bauphase vermieden wird. Hierzu muss die Geländemodellierung außerhalb deren Brutzeit erfolgen, also nicht zwischen Anfang März und Ende Juli.

Für die naturschutzfachlich bedeutsamen Strukturen im weiteren Umfeld wird aufgrund der Entfernungen sowie der Geringfügigkeit der zu erwartenden Auswirkungen nicht von Beeinträchtigungen durch das vorliegende Projekt ausgegangen.

2.6.2.2 Vermeidungs- und Verminderungsmaßnahmen

- Festsetzung der Unzulässigkeit von Sockeln,
- Festsetzung der Extensivierung der Wiesenflächen im Süden,
- Festsetzung der Anlage von artenreichen Extensivwiesen,
- Festsetzung standortgerechter, autochthoner Gehölzpflanzungen.

2.6.2.3 Prognose der Umweltauswirkungen des Vorhabens

| AUSWIRKUNGEN | WIRKFAKTOR | BEWERTUNG |
|---|-----------------|-----------|
| Störungen durch Lärm, Erschütterungen | baubedingt | - |
| kein Einsatz von Dünge- und Pflanzenschutzmitteln während der Laufzeit der Anlage | nutzungsbedingt | + |
| Verbesserung von Lebensräumen und Ausbreitungskorridoren | anlagenbedingt | + |
| Zerschneidung vorhandener Lebensräume und Nahrungsbiotope durch die Einfriedungen | anlagenbedingt | - |
| Neuschaffung von Lebensräumen durch festgesetzte Gehölzpflanzung, Anlage blütenreichen Extensivgrünlandes | anlagenbedingt | ++ |

Unter Berücksichtigung der Bestandsbewertung einschließlich Vorbelastungen und der geplanten Verminderungsmaßnahmen ergibt sich insgesamt gemittelt folgende schutzgutbezogene Auswirkung:

→ Auswirkungen auf das Schutzgut Tier **positiv**

2.6.3 Schutzgut Arten und Lebensräume – Flora

2.6.3.1 Bestandsaufnahme einschließlich der Vorbelastungen

Das Planungsgebiet wird überwiegend intensiv landwirtschaftlich als Acker genutzt. Zum Bach hin ist artenarmes Extensivgrünland ausgebildet. Am Bach und südlich davon sind seggenreiche Bestände (z.T. biotopkartiert) anzutreffen, in die aber nicht eingegriffen wird. Innerhalb des Eingriffsbereiches sind für das Betrachtungsfeld Schutzgut Pflanze weder schützenswerte Biotope noch sonstige lokal bis landesweit bedeutsame Pflanzenarten vorhanden.

2.6.3.2 Vermeidungs- und Verminderungsmaßnahmen

- Verwendung von standortgerechtem, autochthonem Pflanzenmaterial sowie von autochthonem Saatgut,
- Festsetzung der Anlage von artenreichen Extensivwiesen,
- Festsetzung einer Gehölzpflanzung.

2.6.3.3 Prognose der Umweltauswirkungen des Vorhabens

| AUSWIRKUNGEN | WIRKFAKTOR | BEWERTUNG |
|--|-----------------|-----------|
| geringfügige Zerstörung der Vegetationsdecke durch dauerhafte Versiegelung | anlagenbedingt | - |
| Bereitstellung von Biotopverbundelementen | anlagenbedingt | + |
| kein Einsatz von Dünge- und Pflanzenschutzmitteln während der Laufzeit der Anlage | nutzungsbedingt | + |
| Neuschaffung von Lebensräumen durch festgesetzte Gehölzpflanzung, Entwicklung eines blütenreichen Extensivgrünlandes | anlagenbedingt | ++ |

Unter Berücksichtigung der Bestandsbewertung einschließlich Vorbelastungen und der geplanten Verminderungsmaßnahmen ergibt sich insgesamt gemittelt folgende schutzgutbezogene Auswirkung:

→ Auswirkungen auf das Schutzgut Pflanze **positiv**

2.6.4 Schutzgut Boden/ Fläche

2.6.4.1 Bestandsaufnahme einschließlich der Vorbelastungen

Geologie/ Relief

Gemäß der digitalen Geologischen Karte 1:500.000 liegt der Planungsbereich in der Geologischen Einheit Löß, Lößlehm, Decklehm, z. T. Fließerde .

Das gesamte Gelände ist überwiegend südexponiert und liegt auf Geländehöhen zwischen ca. 472 m ü. NN im Norden und ca. 462 m ü. NN im Süden.

Boden

Nach Aussagen des *UmweltAtlas Boden* handelt es sich am Standort im nördlichen Bereich um *50a Fast ausschließlich Braunerde aus Lehm über Lehm bis Tonschluff (Molasse, glimmerreich), verbreitet mit Hauptlage*. Entlang des Zellbachs im Süden ist ein Streifen mit *76b Bodenkomplex: Gleye und andere grundwasserbeeinflusste Böden aus (skelettführendem) Schluff bis Lehm, selten aus Ton (Talsediment)* ausgebildet.

Das Bodengefüge ist durch die landwirtschaftliche Nutzung jedoch verändert und anthropogen überprägt. Eine kulturhistorische Bedeutung ist nicht vorhanden.

Die Solarmodule und die Einfriedung werden mit Rammfundamenten ohne jeglichen Einsatz von Beton gesetzt. Damit verbleiben nach einem Rückbau der Anlage keine Rückstände im Boden und die Fläche bleibt für eine landwirtschaftliche Folgenutzung in einem guten landwirtschaftlichen Zustand erhalten.

Altlasten

Altlasten sind bisher nicht bekannt.

Fläche

Die Flächeninanspruchnahme innerhalb des Geltungsbereichs beträgt 21.606 m², davon werden für das Vorhaben Ausgleichsflächen in einer Größenordnung von 770 m² bereitgestellt.

2.6.4.2 Vermeidungs- und Verminderungsmaßnahmen

- Beschränkung der Versiegelung auf das erforderliche Mindestmaß,
- schichtgerechte Lagerung des Oberbodens und gegebenenfalls Wiedereinbau (im Bereich der Trafo- / Übergabe- / Wechselrichterstation),
- keine Abgrabungen und Aufschüttungen,
- Verwendung von Punktfundamenten, keine Betonsöckel.

2.6.4.3 Prognose der Umweltauswirkungen des Vorhabens

| AUSWIRKUNGEN | WIRKFAKTOR | BEWERTUNG |
|---|-----------------------------------|-----------|
| geringfügiger Verlust und Beeinträchtigung bodenökologischer Funktionen im Bereich der Versiegelungen | baubedingt anlagenbedingt | - |
| keine Veränderung der Untergrundverhältnisse | baubedingt | o |
| Reduzierung von Erosionen | anlagenbedingt nutzungsbedingt | + + |
| kein Einsatz von Spritz- und Düngemiteleinträgen während der Laufzeit der PV-Anlage | nutzungsbedingt | + |
| landwirtschaftliche Nutzung in Form von Extensivgrünland weiterhin möglich | nutzungsbedingt | + |

Unter Berücksichtigung der Bestandsbewertung einschließlich der Vorbelastungen und der geplanten Verminderungsmaßnahmen ergibt sich insgesamt gemittelt folgende schutzgutbezogene Auswirkung:

→ Auswirkungen auf das Schutzgut Boden/ Fläche **positiv**

2.6.5 Schutzgut Wasser

2.6.5.1 Bestandsaufnahme einschließlich der Vorbelastungen

Hinsichtlich des Schutzgutes Wasser sind die Parameter Oberflächengewässer, Überschwemmungsbereiche und Grundwasser relevant. Trinkwasserschutzgebiete oder sonstige wasserwirtschaftlich empfindsame Gebiete werden durch die Planung nicht berührt.

Oberflächenwasser/ Überschwemmungsbereiche

Im Süden verläuft der begradigte Zellbach. Weitere permanent wasserführende Gewässer fehlen. Nach dem *UmweltAtlas Naturgefahren* sind keine überschwemmungsgefährdeten Gebiete ausgewiesen.

Grundwasser/ Grundwasserschutz

Detaillierte Aussagen über die Grundwasserverhältnisse können derzeit nicht getroffen werden, da keine Berechnungen bzw. wasserwirtschaftlichen Nachweise vorliegen.

Wasserschutzgebiet

Der Geltungsbereich liegt nicht innerhalb eines Wasserschutzgebietes.

2.6.5.2 Vermeidungs- und Verminderungsmaßnahmen

- Beschränkung der Versiegelung des Bodens,
- Rückführung des anfallenden Oberflächenwassers in den natürlichen Wasserkreislauf,
- Verwendung von Punktfundamenten, keine Betonsockel.

2.6.5.3 Prognose der Umweltauswirkungen des Vorhabens

| AUSWIRKUNGEN | WIRKFAKTOR | BEWERTUNG |
|---|------------------------------|-----------|
| nahezu zu vernachlässigende Grundwassergefährdung durch den Baubetrieb | baubedingt anlagenbedingt | - |
| kein Anfallen von Abwässern | anlagenbedingt | + |
| Wegfall von Spritz- und Düngemiteleinträgen | nutzungsbedingt | + |
| Förderung des Oberflächenwasserrückhalts in der Fläche durch Erhöhung der Rauigkeit | anlagenbedingt | ++ |

Unter Berücksichtigung der Bestandsbewertung einschließlich der Vorbelastungen und der geplanten Verminderungsmaßnahmen ergibt sich insgesamt gemittelt folgende schutzgutbezogene Auswirkung:

→ Auswirkungen auf das Schutzgut Wasser **positiv**

2.6.6 Schutzgut Klima und Luft

2.6.6.1 Bestandsaufnahme einschließlich der Vorbelastungen

Der Geltungsbereich liegt großklimatisch betrachtet am Übergang zwischen atlantischem und kontinentalem Klima.

Der Geltungsbereich hat zwar grundsätzlich eine hohe Wärmeausgleichsfunktion, spielt aber weder eine übergeordnete Rolle als Kaltlufttransport- oder -sammelweg noch ist er für die Frischluftversorgung von Siedlungsgebieten von Bedeutung.

2.6.6.2 Vermeidungs- und Verminderungsmaßnahmen

- Festsetzung der Pflanzung standortgerechter, autochthoner Laubgehölze,
- Beschränkung der Versiegelung der Zufahrt nach Maßgabe der baulichen und funktionalen Möglichkeiten,

2.6.6.3 Prognose der Umweltauswirkungen des Vorhabens

| AUSWIRKUNGEN | WIRKFAKTOR | BEWERTUNG |
|--|-----------------------------------|-----------|
| geringfügige Behinderung der Kaltluftentstehungsbereiche | anlagenbedingt | - |
| geringfügige Erzeugung von Emissionen durch Verkehr und Bautätigkeit (temporär). | baubedingt | - |
| Erhöhung des Anteils des Dauerbewuchses auf der Fläche | anlagenbedingt | + + |
| Emissionen aus der landwirtschaftlichen Nutzung werden vermieden | anlagenbedingt | + |
| Aufheizung der Module im Sommer | anlagenbedingt | - |
| Förderung des Lokalklimas durch die Nutzung alternativer Energiequellen | anlagenbedingt nutzungsbedingt | + + |

Unter Berücksichtigung der Bestandsbewertung einschließlich der Vorbelastungen und der geplanten Verminderungsmaßnahmen ergibt sich insgesamt gemittelt folgende schutzgutbezogene Auswirkung:

→ Auswirkungen auf das Schutzgut Klima und Luft **bedingt positiv**

2.6.7 Schutzgut Landschaftsbild/ Erholungseignung

2.6.7.1 Bestandsaufnahme einschließlich der Vorbelastungen

Der Betrachtungsraum entspricht einer vorwiegend ackerbaulich genutzten Agrarlandschaft im Hügelland mit Streusiedlungen und größeren Waldflächen. Der Umgriff des Geltungsbereiches ist zur ruhigen, naturbezogenen Erholung wenig geeignet. Der Planungsbereich selbst weist keinerlei raumprägende Strukturen auf und stellt sich als ausgeräumter Acker und Grünland dar. Kulturhistorische Objekte mit Fernwirkung fehlen, ebenso wie Aussichtspunkte. Die nördlich angrenzende Gemeindeverbindungsstraße ist jedoch als Radweg ausgewiesen. Der Planungsbereich ist aufgrund der Topographie und vorhandener Gehölze im Umfeld kaum einsehbar. Lediglich von einem ca. 100 m östliche gelegenen Anwesen bestehen Blickbeziehungen zur geplanten Anlage.

2.6.7.2 Vermeidungs- und Verminderungsmaßnahmen

- Festsetzung der Anlage von artenreichen Extensivwiesen,
- Anlage einbindender Gehölzstrukturen.

2.6.7.3 Prognose der Umweltauswirkungen des Vorhabens

| AUSWIRKUNGEN | WIRKFAKTOR | BEWERTUNG |
|--|----------------|-----------|
| Veränderung der Kulturlandschaft und des Landschaftscharakters durch technische Bauwerke (Solarmodule) | anlagenbedingt | - - |
| Anlage von Gehölzstrukturen, Extensivwiesen | anlagenbedingt | + |

Unter Berücksichtigung der Bestandsbewertung einschließlich der Vorbelastungen und der geplanten Verminderungsmaßnahmen ergibt sich insgesamt gemittelt folgende schutzgutbezogene Auswirkung:

→ Auswirkungen auf das Schutzgut Landschaftsbild/ Erholungseignung **bedingt negativ**

2.6.8 Schutzgut Kultur- und Sachgüter

2.6.8.1 Bestandsaufnahme einschließlich der Vorbelastungen

Bodendenkmale

Innerhalb des Planungsbereiches und auch im Umfeld bestehen keine bekannten Bodendenkmale.

Baudenkmäler

Im Geltungsbereich des Bebauungsplanes mit Grünordnungsplan und auch im Umfeld sind keine Baudenkmale registriert, von denen eine Blickbeziehung zum Planungsgebiet besteht.

2.6.8.2 Vermeidungs- und Verminderungsmaßnahmen

- Hinweis auf erhöhte Vorsicht im Zuge anfallender Erdbewegungen zum Schutz eventuell vorhandener Bodenfunde,
- Verwendung von Punktfundamenten,
- keine Abgrabungen und Aufschüttungen.

2.6.8.3 Prognose der Umweltauswirkungen des Vorhabens

| AUSWIRKUNGEN | WIRKFAKTOR | BEWERTUNG |
|---|------------------------------|-----------|
| Meldung zu Tage kommender Bodenfunde an das Bayerische Landesamt für Denkmalpflege | baubedingt | + |
| geringfügige Beeinträchtigungsgefahr durch Punktfundamente | baubedingt anlagenbedingt | - |
| keine Beeinträchtigung von Sichtbeziehungen zu vorhandenen Baudenkmalern durch die Baukörper der Anlage | anlagenbedingt | o |

Unter Berücksichtigung der Bestandsbewertung einschließlich der Vorbelastungen und der geplanten Verminderungsmaßnahmen ergibt sich insgesamt gemittelt folgende schutzgutbezogene Auswirkung:

→ Auswirkungen auf das Schutzgut Kultur-/ Sachgüter **neutral**

2.7 Wechselwirkungen

Sämtliche Schutzgüter des Naturhaushaltes (Tier, Pflanze, Boden/ Fläche, Wasser, Klima/ Luft, Landschaftsbild/ Erholungseignung) stehen in einem engen funktionalen Zusammenhang zueinander und wirken sich bei Veränderungen meist auch unmittelbar auf den Menschen aus. Diese Wechselwirkungen ergeben einerseits den aktuellen Zustand des Gebietes, andererseits lassen sich daraus Wirkungsgeflechte ableiten.

Bei vorliegendem Vorhaben haben sich keine kumulativen negativen Wirkungen des Standortes unter Berücksichtigung der bereits bestehenden Vorbelastungen bzw. Wechselwirkungen ergeben, die nicht schon im Zuge der Betrachtung der einzelnen Schutzgüter aufgetreten sind.

2.8 Kumulierung mit Auswirkungen von Vorhaben benachbarter Plangebiete

Es sind keine benachbarten Plangebiete vorhanden.

2.9 Eingesetzte Techniken und Stoffe

Bei Freiflächenphotovoltaikanlagen handelt es sich um eine umweltfreundliche Technologie, die mit Ausnahme von Licht keine Emissionen verursacht. Die eingesetzten Materialien werden nach dem Rückbau vollständig recycelt, da auch ein wirtschaftliches Interesse an den eingesetzten Rohstoffen besteht.

2.10 Nutzung regenerativer Energien

Die Nutzung regenerativer Energiequellen bietet die Möglichkeit, den Forderungen ein gesundes Gleichgewicht zwischen wirtschaftlichem Wachstum und ökologischen Auswirkungen aufrechtzuerhalten, nachzukommen. Gerade die zunehmenden Schadstoffemissionen, Klimaveränderungen und die knapper werdenden Ressourcen machen ein Umdenken in alternative Richtungen unumgänglich.

Da jeder Quadratmeter Sonnenoberfläche stündlich den Energiegehalt von 6.300 Litern Heizöl ausstrahlt, ist die Photovoltaik eine der vielversprechendsten Methoden, die Sonnenenergie zu nutzen. Das Sonnenlicht wird ohne Schadstoff- und Lärmemissionen unmittelbar in elektrische Energie umgewandelt und in das Netz eines Energieversorgers eingespeist.

2.11 Sachgerechter Umgang mit Abfällen und Abwässern

Im ordnungsgemäßen Betrieb der Anlage ist weder eine Abfallproduktion noch der Anfall von Abwasser zu erwarten.

2.12 Geplante Maßnahmen zur Vermeidung und zum Ausgleich

2.12.1 Vermeidungsmaßnahmen

Die geplanten Vermeidungsmaßnahmen sind bezogen auf die Schutzgüter detailliert in den Ziffern 2.6.1 – 2.6.8 dargestellt. Die Vermeidung entstehender nachteiliger Umweltauswirkungen kann darüber hinaus auch durch die Untersuchung alternativer Standorte oder möglicher alternativer Nutzungsmöglichkeiten erreicht werden. Auf die Ziffer 2.13 wird in diesem Zusammenhang verwiesen.

2.12.2 Kompensationsmaßnahmen

Die Bereitstellung der benötigten Kompensationsflächen sowie die Kompensationsmaßnahmen für unvermeidbare Eingriffe in Natur und Landschaft hinsichtlich der Eingriffsregelung in der Bauleitplanung sind detailliert in der Begründung zum Vorhabenbezogenen Bebauungsplan mit Grünordnungsplan "Sondergebiet PV - Freiflächenanlage Münster" unter Ziffer 15.1.5 *Bereitstellung erforderlicher Ausgleichsflächen* dargestellt.

Dieses Kompensationserfordernis ergibt sich aus der Überlagerung der Wertigkeit der betroffenen Grundflächen mit der Eingriffsschwere. Durch diese Überlagerungen ergeben sich Teilbereiche unterschiedlicher Beeinträchtigungsintensität, die jeweils flächenmäßig zu ermitteln sind und die weitere Berechnungsgrundlage darstellen.

Der erforderliche Kompensationsbedarf von 770 m² wird für die auszugleichenden Modul- und Erschließungsflächen von insgesamt 370 m² sowie für die Beeinträchtigung des Landschaftsbildes erforderlich.

Die Bereitstellung der erforderlichen Kompensations- und Ersatzflächen sowie die Maßnahmenzuordnung erfolgt innerhalb des Geltungsbereiches.

2.13 Planungsalternativen – Standortalternativen

Die Prüfung möglicher alternativer Nutzungsmöglichkeiten im Zuge des qualifizierten Bauleitplanverfahrens stellt eine Möglichkeit dar, detaillierte Untersuchungen während des gesamten Aufstellungsverfahrens vorzunehmen.

Die Untersuchung alternativer Standorte bietet eine primäre Möglichkeit, entstehende Umweltauswirkungen zu minimieren. Kernpunkt ist hier die Prüfung, ob an einem anderen Standort bei vergleichbarer Eingriffsplanung weniger schwerwiegende Umweltauswirkungen auf die Schutzgüter des Naturhaushaltes zu erwarten wären.

Die Gemeinde Wurmsham beabsichtigt einen Beitrag zur Schaffung erneuerbarer Energien zu leisten. Da eine Umsetzung dieser Zielsetzung in ausreichendem Maß mit anderen erneuerbaren Energien wie z.B. der Wind- oder Wasserkraft im Gemeindegebiet nicht oder auf absehbare Zeit nur schwer möglich bzw. umsetzbar sein wird, sollen mit der vorliegenden Planung die planungsrechtlichen Voraussetzungen zur Entwicklung einer Freiflächenphotovoltaikanlage geschaffen werden.

Der Gemeinderat Wurmsham hat in der Sitzung vom 08. März 2021 folgenden Grundsatzbeschluss für einen Kriterienkatalog gefasst, der vor einer Einleitung eines Bauleitplanverfahrens für die Errichtung von Freiflächenanlagen für Photovoltaik gilt:

- Der Antragsteller sowie der Betreiber müssen aus der Gemeinde stammen.
- Der Firmensitz der Anlage muss in Wurmsham sein.
- Investoren von außen ohne Bezug zur Gemeinde werden nicht berücksichtigt.
- Für die Kabelverlegung werden nur personifizierte Sondernutzungsvereinbarungen getroffen; jedoch keine Grunddienstbarkeiten auf gemeindeeigenen Flächen eingetragen.
- Bestehende Waldflächen werden nicht überplant.
- Anlagen neben Ortsrändern oder Wohnbebauungen sind nur zulässig, wenn ein Mindestabstand von 100 Meter zum Planungsgrundstück eingehalten wird.
- Eine Blendwirkung für die angrenzende Bebauung ist auszuschließen. Entsprechende Nachweise sind vorzulegen.
- Es werden nur Flächen berücksichtigt, die schlecht für die Landwirtschaft nutzbar sind (starke Hangneigung, erosionsgefährdete Flächen sowie nasse Flächen die schlecht zu bewirtschaften sind).
- Öffentliche Belange dürfen der Planung nicht entgegenstehen.
- Den Antragstellern wird als Stimmungsbild für die Gemeinde empfohlen, von den Angrenzern der Wohnbebauung im Abstand von 100 Meter und den unmittelbaren Grundstücksanliegern von unbebauten Flächen vor der Einreichung der Antragsunterlagen an die Gemeinde befürwortende Unterschriften bzw. die Angabe von Verweigerungen einzuholen.
- Die Gewerbesteuer soll zu 100% an die Gemeinde Wurmsham fließen.
- Der Antragsteller hat sämtliche anfallenden Kosten für Bauleitplanung zu übernehmen.
- Vorbehaltlich des Bauleitplanverfahrens mit Stellungnahmen der Fachstellen besteht kein Rechtsanspruch auf den Erlass einer Satzung für einen Bebauungsplan.
- Ein ökologisches Nutzungskonzept ist vorzulegen, wenn unter den aufgestellten Modulen keine landwirtschaftliche Weiternutzung erfolgt.
- Die Rückbauverpflichtung nach Ablauf der vorgegebenen Betriebszeit ist über Bankbürgschaft oder Grunddienstbarkeit zu sichern.
- Damit der Rückbau auch gesichert ist, wenn der Vorhabensträger den Rückbau nicht leistet oder leisten kann, gewährt der Grundstückseigentümer der Gemeinde ein Betretungsrecht auf der Vertragsfläche. Gemeindemitarbeitern und von der Gemeinde schriftlich beauftragten Personen ist es gestattet, die Vertragsfläche zum Zwecke des vollständigen Rückbaus der Photovoltaikanlage zu betreten und soweit erforderlich mit Fahrzeugen zu befahren. Auf die Belange des Eigentümers ist Rücksicht zu nehmen.

Die Planung entspricht dem Kriterienkatalog.

Bei anderen Standorten, die auch dem Kriterienkatalog entsprechen, handelt es sich um Flächen, die weitgehend einheitliche Standortbedingungen aufweisen und grundsätzlich für die vorgesehene Nutzung als Freiflächenphotovoltaikanlage geeignet sind. Die Umweltauswirkungen auf die Schutzgüter werden als nahezu identisch angenommen.

Die Kommune bevorzugt zum aktuellen Zeitpunkt die nun zur Ausweisung vorgesehene Fläche, da hier zudem eine Abgabebereitschaft des Eigentümers besteht.

Diese Fläche weist in der Gesamtheit weder grundlegend negative Auswirkungen auf die Schutzgüter des Naturhaushaltes noch Konflikte mit aktuellen Nutzungen am Standort und dessen Umfeld auf. Auf Ziffer 2.6.1 bis 2.6.8 wird diesbezüglich verwiesen.

Unter Beachtung der gegebenen Flächenverfügbarkeit sowie weiterer planungsrelevanter Aspekte wie der Berücksichtigung einer verträglichen Einbindung in die Landschaft ist die Kommune daher der Auffassung, die Planung auf einem für die vorgesehene Nutzung sehr gut geeigneten Standort durchzuführen.

3 PROGNOSE DER ENTWICKLUNG DES UMWELTZUSTANDES BEI NICHTDURCHFÜHRUNG

Bezüglich der Umweltbelange ist die Entwicklung des Umweltzustandes bei Nichtdurchführung des Vorhabens, der sogenannten Nullvariante, zu prognostizieren.

Die Folgenutzung der bisherigen Abbautätigkeit wäre eine landwirtschaftliche. Diese wird nun bei der Bewertung zugrunde gelegt:

| SCHUTZGUT | VERÄNDERUNG DES AKTUELLEN ZUSTANDES |
|-----------------------------------|---|
| Mensch | Nicht zu erwarten, da die aktuelle landwirtschaftliche Nutzung voraussichtlich beibehalten bliebe und weder Lärm- noch Luftbeeinträchtigungen zu- bzw. abnähmen. |
| Tier | Nicht zu erwarten, da Biotopneuschaffungen im Betrachtungsraum sowie dem angrenzenden Naturraum nicht anstehen und der vorhandene Zustand erhalten bliebe. |
| Pflanzen | Nicht zu erwarten, da Biotopneuschaffungen im Betrachtungsraum sowie dem angrenzenden Naturraum nicht anstehen und der vorhandene Zustand erhalten bliebe. |
| Boden/ Fläche | Weitere Beeinträchtigung der Bodeneigenschaften durch Düng- und Pflanzenschutzmittelgaben sowie eine Bodenversiegelung zu erwarten, da die momentane landwirtschaftliche Bodennutzung voraussichtlich weiter beibehalten bliebe. |
| Wasser | Weitere Beeinträchtigung des Grundwassers und Oberflächenwassers durch Düng- und Pflanzenschutzmittelgaben zu erwarten, da Extensivierungen der landwirtschaftlich genutzten Flächen nicht vorgesehen sind. Überbauungen und Flächenversiegelungen fänden voraussichtlich nicht statt, so dass hinsichtlich des Oberflächenwasserabflusses keine Veränderungen zu erwarten wären. |
| Klima/ Luft | Nicht zu erwarten, da die aktuellen, klima- und luftbeeinflussenden Gegebenheiten unverändert blieben. |
| Landschaftsbild/ Erholungseignung | Nicht zu erwarten, da der aktuelle Zustand voraussichtlich weiter erhalten bliebe. |
| Kultur-/ Sachgüter | Nicht relevant, da der Zustand voraussichtlich weiter erhalten bliebe. |

4 ERGÄNZENDE AUSSAGEN ZUR UMWELTPRÜFUNG

4.1 Zusätzliche Angaben

4.1.1 Methodik

Die Ermittlung der endgültigen Bewertung ergab sich in vorliegendem Bericht aus folgenden Schritten:

1. Schritt – Relevanzanalyse

Beschreibung der Nutzungsmerkmale des Vorhabengebietes, Bestandsaufnahme des derzeitigen Umweltzustandes hinsichtlich der Schutzgüter Mensch, Tier, Pflanze, Boden/ Fläche, Wasser, Klima/ Luft, Landschaftsbild/ Erholungseignung, Kultur-/ Sachgüter sowie Festlegung des Untersuchungsraumes (Wirkräume, bezogen auf die Schutzgüter).

2. Schritt – Wirkungsanalyse

Prognose der Entwicklung des Umweltzustandes bei Durchführung und Nichtdurchführung des Vorhabens durch Beschreibung der möglichen Belastungen der Schutzgüter unter Berücksichtigung von Vermeidungs-, Minimierungs- und Kompensationsmaßnahmen, falls auf dieser Ebene bereits möglich.

3. Schritt – Beurteilung der unvermeidbaren Auswirkungen

Darstellung der unvermeidbaren Beeinträchtigungen des Vorhabens auf die relevanten Schutzgüter.

4.1.2 Angaben zu technischen Verfahren

Technische Verfahren in Form von Immissionsschutzgutachten, Klimauntersuchungen, Bodenaufschlüssen, hydrologische Gutachten etc. liegen nicht vor. Aufgrund der naturräumlichen und standortkundlichen Gegebenheiten hinsichtlich der Planung erscheinen diese auch zur Beurteilung der Umweltauswirkungen nicht notwendig.

4.1.3 Schwierigkeiten, fehlende Kenntnisse

Schwierigkeiten lagen zumindest nicht in dem Umfang vor, dass die Erstellung des Umweltberichtes nicht oder nur eingeschränkt möglich gewesen wäre.

Sie beschränken sich vor allem auf Kenntnislücken hinsichtlich der detaillierten Boden- und Untergrundverhältnisse, einschließlich des Grundwassers. Aufgrund der Aussagen übergeordneter Planungen sowie den räumlichen und standortkundlichen Gegebenheiten wurde davon ausgegangen, dass auch detailliertere Kenntnisse die getroffene Bewertung diesbezüglich nicht maßgeblich beeinflussen würden.

4.2 Monitoring

Gegenstand des Monitorings sind die Umweltfolgen, die sich aufgrund der Realisierung des Vorhabens ergeben können. Zusätzlich sind die Festsetzungen des Vorhaben- und Erschließungsplanes, die sich auf die Vermeidung, Verminderung und die Kompensation von Umweltbeeinträchtigungen beziehen, Bestandteil des Monitorings. Nur so ist es möglich, ein realistisches Bild derjenigen Umweltauswirkungen zu erhalten, welche die Plandurchführung letztendlich verursacht hat.

Die einzelnen Überwachungsschritte werden seitens der Kommune auf Grundlage des § 4c BauGB durchgeführt, mit dem Ziel, erhebliche Umweltauswirkungen, die aufgrund der Durchführung der Bauleitpläne auch unvorhergesehen auftreten, frühzeitig zu ermitteln und geeignete Maßnahmen zur Abhilfe bereit zu stellen.

Eine Hilfestellung leisten hierzu auch die Fachbehörden, die seitens des Gesetzgebers (§ 4 Abs. 3 BauGB) dazu verpflichtet wurden, die Kommunen darauf hinzuweisen, wenn sie Erkenntnisse über unvorhergesehene nachteilige Umweltauswirkungen haben.

In Anbetracht der vorliegenden Planungen ergeben sich nachfolgende Überwachungsvorschläge auf Grundlage des Umweltberichtes:

| SCHUTZGUT | MONITORINGANSATZ | MONITORINGZEIT- RAUM |
|---------------------------------------|--|---|
| Mensch | Überprüfen der Einhaltung der einschlägigen Sicherheitsauflagen und Richtlinien bei den Bauarbeiten | während der Bauphase |
| Landschaftsbild | Überprüfung der festgesetzten Eingrünungsmaßnahmen hinsichtlich ihrer Entwicklung durch Ortseinsicht, Bestandsaufnahme und Fotodokumentation. | fünfjähriger Turnus |
| Arten/ Lebensräume (Tier/ Pflanze) | Dokumentation des Artenbestandes in den Kompensationsflächen mit Überprüfung der angestrebten Flächenaufwertung durch Ortseinsicht und Bestandsaufnahmen | fünfjähriger Turnus |
| | Überprüfen der Durchführung der Festsetzungen des Grünordnungsplanes hinsichtlich der Artenverwendung | nach Fertigstellung der Pflanzungen |
| | Überprüfung der Entwicklung der Extensivwiesenflächen sowie deren ordnungsgemäße Pflege | alle fünf Jahre bis Erreichung des Entwicklungszieles |

4.3 Allgemein verständliche Zusammenfassung

4.3.1 Beschreibung des Vorhabens

Mit der Aufstellung des Deckblattes Nr. 04 zum Flächennutzungsplan der Gemeinde Wurmsham ist die Ausweisung von Sondergebietsflächen für erneuerbare Energien im Südwesten von Münster beabsichtigt.

Erforderlich hierfür ist entsprechend den gesetzlichen Vorgaben die Ausweisung eines Sondergebietes nach § 11 BauNVO, um den rechtlichen Anforderungen gerecht zu werden und die Belange des Städtebaus und der Landschaftsplanung in Einklang zu bringen. Aus diesem Grund werden im Zuge des Planaufstellungsverfahrens die Auswirkungen der Planung auf die Umgebung durch eine Umweltprüfung untersucht. Letztere bildet bereits im Vorfeld der Planung für diese einen wichtigen Bestandteil.

4.3.2 Zusammenfassung der Umweltauswirkungen des geplanten Vorhabens

| SCHUTZGUT (Eingriffsschwere) | BESTAND | UMWELTAUSWIRKUNG DES EINGRIFFS | VERMINDERUNGSMASSNAHMEN |
|-----------------------------------|--|--|---|
| Mensch (positiv) | <ul style="list-style-type: none"> — Acker, artenarmes Grünland — keine Bedeutung für naturbezogene Erholung. | <ul style="list-style-type: none"> — Erhöhte Lärmentwicklungen und Erschütterungen durch Betrieb von Baumaschinen / Anlieferung von Baustoffen, — Entstehung von Abfällen (überschüssige Bau- und Verpackungsmaterialien etc.) während der Bauphase, — Verlust des vorhandenen Freiraumes, — Bereitstellung umweltfreundlicher Energie, — Rückführung in landwirtschaftliche Flächen nach Aufgabe der Nutzung, — keine Blendwirkung auf relevante Nutzungen. | <ul style="list-style-type: none"> — Anlage einer standortgerechten Gehölzstruktur zur Bereicherung des Landschaftsbildes und zur optischen Einbindung in die umgebende Landschaft sowie zur Vermeidung von Sichtbeziehungen, — hinsichtlich Lärm, Geruch, Wohlbefinden und Wohnqualität keine weiteren Maßnahmen erforderlich, — hinsichtlich Unfall- und Katastrophenschutz sind die einschlägigen Bestimmungen bzgl. des Brandschutzes (siehe Ziffer 9 der Begründung zum Bebauungsplan) zu beachten. Sonstige Unfall- oder Katastrophenrisiken sind nicht zu erwarten. |
| Fauna (positiv) | <ul style="list-style-type: none"> — keine schützenswerten Vorkommen bekannt. | <ul style="list-style-type: none"> — Störungen durch Lärm, Erschütterungen, — kein Einsatz von Dünge- und Pflanzenschutzmitteln während der Laufzeit der Anlage — Verbesserung von Lebensräumen / Ausbreitungskorridoren — Zerschneidung vorhandener Lebensräume und Nahrungsbiotope durch die Einfriedungen — Neuschaffung von Lebensräumen durch festgesetzte Gehölzpflanzung, Anlage blütenreichen Extensivgrünlandes. | <ul style="list-style-type: none"> — Festsetzung der Unzulässigkeit von Sockeln, — Festsetzung der Extensivierung der Wiesenflächen im Süden, — Festsetzung der Anlage von artenreichen Extensivwiesen, — Festsetzung standortgerechter, autochthoner Gehölzpflanzungen. |
| Flora (positiv) | <ul style="list-style-type: none"> — Acker , artenarmes Grünland — keine lokal bis landesweit bedeutsame Pflanzenarten vorhanden. | <ul style="list-style-type: none"> — geringfügige Zerstörung der Vegetationsdecke durch dauerhafte Versiegelung, — Bereitstellung von Biotopverbundelementen, — Neuschaffung von Lebensräumen durch festgesetzte Gehölzpflanzung, Entwicklung eines blütenreichen Extensivgrünlandes. | <ul style="list-style-type: none"> — Verwendung von standortgerechtem, autochthonem Pflanzenmaterial sowie von autochthonem Saatgut, — Festsetzung der Anlage von artenreichen Extensivwiesen, — Festsetzung von Gehölzpflanzungen. |
| Boden/ Fläche (positiv) | <ul style="list-style-type: none"> — Löß, Lößlehm, Decklehm, z. T. Fließerde — Im Norden: <i>Fast ausschließlich Braunerde aus Lehm über Lehm bis Tonschluff (Molasse, glimmerreich), verbreitet mit Hauptlage. Am Zellbach: Gleye und andere grundwasserbeeinflusste Böden aus (skelettführendem) Schluff bis Lehm, selten aus Ton (Talsediment),</i> — keine Altlasten bekannt. | <ul style="list-style-type: none"> — geringfügiger Verlust und Beeinträchtigung bodenökologischer Funktionen im Bereich der Versiegelungen, — keine Veränderung der Untergrundverhältnisse — Reduzierung von Erosionen, — Wegfall von Spritz- und Düngemiteleinträgen während der Laufzeit der PV-Anlage, — landwirtschaftliche Nutzung in Form von Extensivgrünland weiterhin möglich. | <ul style="list-style-type: none"> — Beschränkung der Versiegelung auf das erforderliche Mindestmaß, — schichtgerechte Lagerung des Oberbodens und gegebenenfalls Wiedereinbau (im Bereich der Trafo- / Übergabe- / Wechselrichterstation), — keine Abgrabungen und Aufschüttungen, — Verwendung von Punktfundamenten, keine Betonsockel. |

| SCHUTZGUT (Eingriffsschwere) | BESTAND | UMWELTAUSWIRKUNG DES EINGRIFFS | VERMINDERUNGSMASSNAHMEN |
|--|---|---|--|
| Wasser (positiv) | <ul style="list-style-type: none"> — kein Überschwemmungsbereich, — wassersensibler Bereich, — kein Wasserschutzgebiet. | <ul style="list-style-type: none"> — nahezu zu vernachlässigende Grundwassergefährdung durch den Baubetrieb, — kein Anfallen von Abwässern, — Wegfall von Spritz- und Düngemittleinträgen, — Förderung des Oberflächenwasserrückhalts in der Fläche durch Erhöhung der Rauigkeit. | <ul style="list-style-type: none"> — Beschränkung der Versiegelung des Bodens, — Rückführung des anfallenden Oberflächenwassers in den natürlichen Wasserkreislauf, — Verwendung von Punktfundamenten, keine Betonsockel. |
| Klima und Luft (bedingt positiv) | <ul style="list-style-type: none"> — durch die Lage im Außenbereich eine Wärmeausgleichsfunktion, — keine Bedeutung als Kaltlufttransport- und Kaltluft-sammelbahn. | <ul style="list-style-type: none"> — geringfügige Behinderung der Kaltluftentstehungsbe-reiche, — geringfügige Erzeugung von Emissionen durch Verkehr und Bautätigkeit (temporär), — Erhöhung des Anteils des Dauerbewuchses auf der Fläche, — Emissionen aus der landwirtschaftlichen Nutzung werden vermieden, — Aufheizung der Module im Sommer, — Förderung des Lokalklimas durch die Nutzung alterna-tiver Energiequellen. | <ul style="list-style-type: none"> — Festsetzung der Pflanzung standortgerechter, autoch-thoner Laubgehölze, — Beschränkung der Versiegelung der Zufahrt nach Maßgabe der baulichen und funktionalen Möglichkei-ten. |
| Landschaftsbild / Erholungseignung (bedingt negativ) | <ul style="list-style-type: none"> — Acker , artenarmes Grünland — Keine Bedeutung für Erholungssuchende. | <ul style="list-style-type: none"> — Veränderung der Kulturlandschaft und des Landschaft-scharakters durch technische Bauwerke (Solarmodule), — Anlage von Gehölzstrukturen, Extensivwiesen. | <ul style="list-style-type: none"> — Festsetzung der Anlage von artenreichen Extensiv-wiesen, — Anlage einbindender Gehölzstrukturen. |
| Kultur- und Sachgüter (neutral) | <ul style="list-style-type: none"> — weder Bau- noch Bodendenkmäler im Eingriffsbe-reich vorhanden. | <ul style="list-style-type: none"> — Meldung zu Tage kommender Bodenfunde, — geringfügige Beeinträchtigungsgefahr durch Punktfun-damente, — keine Beeinträchtigung von Sichtbeziehungen zu vor-handenen Baudenkmalern durch die Baukörper der An-lage. | <ul style="list-style-type: none"> — Hinweis auf erhöhte Vorsicht im Zuge anfallender Erdbewegungen zum Schutz eventuell vorhandener Bodenfunde, — Verwendung von Punktfundamenten, — keine Abgrabungen und Aufschüttungen. |

4.3.3 Fazit

Insgesamt wurden in der vorgenommenen Umweltprüfung nach § 2a BauGB hinsichtlich des Deckblattes Nr. 04 zum Flächennutzungsplan der Gemeinde Wurmsham die unter § 1 Abs. 6 Satz 7 BauGB aufgeführten Schutzgüter und Kriterien bezüglich ihrer Auswirkungen betrachtet.

Der vorliegende Umweltbericht fasst dabei alle gewonnenen Erkenntnisse zusammen und stellt fest, dass nach Abschluss aller relevanter Erhebungen und Betrachtungen unter der Beachtung der Vorgaben des parallel aufgestellten Bebauungsplanes mit Grünordnungsplan mit insgesamt **keinen erheblichen nachteiligen Umweltauswirkungen** zu rechnen ist.

Unter Berücksichtigung der Auswirkungen auf sämtliche Schutzgüter des Naturhaushaltes und der definierten Verminderungs- und Kompensationsmaßnahmen ist das Vorhaben der Gemeinde Wurmsham als **umweltverträglich** einzustufen.

5 VERWENDETE UNTERLAGEN

BAYERISCHES STAATSMINISTERIUM FÜR LANDESENTWICKLUNG UND UMWELTFRAGEN (2003): Arten- und Biotopschutzprogramm, Landkreis Landshut. München

BAYERISCHES STAATSMINISTERIUM FÜR WOHNEN, BAU UND VERKEHR (2021): Bauen im Einklang mit Natur und Landschaft; Eingriffsregelung in der Bauleitplanung – ein Leitfaden. München

BAYERISCHES STAATSMINISTERIUM FÜR WOHNEN, BAU UND VERKEHR (2021): Bau- und landesplanerische Behandlung von Freiflächen-Photovoltaikanlagen. München

BUNDESAMT FÜR NATURSCHUTZ (2009): Naturschutzfachliche Bewertungsmethoden von Freiflächenphotovoltaikanlagen. Bonn – Bad Godesberg

GESETZE

BAUGESETZBUCH [BauGB] in der Fassung der Bekanntmachung vom 03.11.2017 [BGBl. I, S. 3634], das zuletzt durch Art. 9 des Gesetzes vom 10.09.2021 [BGBl. I S. 4147] geändert worden ist

BAUNUTZUNGSVERORDNUNG [BauNVO] in der Fassung der Bekanntmachung vom 21.11.2017 [BGBl. I S. 3786], die durch Art. 2 des Gesetzes vom 14.06.2021 [BGBl. I S. 1802] geändert worden ist

BAYERISCHE BAUORDNUNG [BayBO] in der Fassung der Bekanntmachung vom 14.08.2007 [GVBl. S. 588, BayRS 2132-1-B], die zuletzt durch § 4 des Gesetzes vom 25.05.2021 [GVBl. S. 286] geändert worden ist

GEMEINDEORDNUNG [GO] in der Fassung der Bekanntmachung vom 22.08.1998 [GVBl. S. 796, BayRS 2020-1-1-I], die zuletzt durch § 1 des Gesetzes vom 09.03.2021 [GVBl. S. 74] geändert worden ist

BUNDESNATURSCHUTZGESETZ [BNatSchG] vom 29.07.2009 [BGBl. I S. 2542], das zuletzt durch Art. 1 des Gesetzes vom 18.08.2021 [BGBl. I S. 3908] geändert worden ist

GESETZ ÜBER DEN SCHUTZ DER NATUR, DIE PFLEGE DER LANDSCHAFT UND DIE ERHOLUNG IN DER FREIEN NATUR [Bayerisches Naturschutzgesetz – BayNatSchG] vom 23.02.2011 [GVBl. S. 82, BayRS 791-1-U], das zuletzt durch § 1 des Gesetzes vom 23.06.2021 [GVBl. S. 352] geändert worden ist

WASSERHAUSHALTSGESETZ [WHG] vom 31.07.2009 [BGBl. I S. 2585], das zuletzt durch Art. 2 des Gesetzes vom 18.08.2021 [BGBl. I S. 3901] geändert worden ist

BAYERISCHES WASSERGESETZ [BayWG] vom 25.02.2010 [GVBl. S. 66, BayRS 753-1-U], das zuletzt durch § 1 des Gesetzes vom 9.11.2021 (GVBl. S. 608) geändert worden ist

GESETZ ZUM SCHUTZ UND ZUR PFLEGE DER DENKMÄLER [Bayerisches Denkmalschutzgesetz – BayDSchG] in der Bayerischen Rechtssammlung [BayRS 2242-1-K] veröffentlichten bereinigten Fassung, das zuletzt durch Gesetz vom 23.04.2021 [GVBl. S. 199] geändert worden ist

GESETZ FÜR DEN AUSBAU ERNEUERBARER ENERGIEN [Erneuerbare-Energien-Gesetz – EEG 2021] vom 21.07.2014 [BGBl. I S. 1066], das zuletzt durch Art. 11 des Gesetzes vom 16.07.2021 [BGBl. I S. 3026] geändert worden ist

BAYERISCHE KOMPENSATIONSVERORDNUNG [BayKompV] vom 07.08.2013 [GVBl. S. 517, BayRS 791-1-4-U] die durch § 2 des Gesetzes vom 23.06.2021 [GVBl. S. 352] geändert worden ist

GESETZ ZUM SCHUTZ VOR SCHÄDLICHEN BODENVERÄNDERUNGEN UND ZUR SANIERUNG VON ALTLASTEN [Bundes-Bodenschutzgesetzes – BBodSchG] vom 17.03.1998 [BGBl. I S. 502], das zuletzt durch Artikel 7 des Gesetzes vom 25.02.2021 [BGBl. I S. 306] geändert worden ist

BUNDES-BODENSCHUTZ- UND ALTLASTENVERORDNUNG [BBodSchV] vom 12.07.1999 [BGBl. I S. 1554], die zuletzt durch Artikel 126 der Verordnung vom 19.06.2020 [BGBl. I S. 1328] geändert worden ist

BAYERISCHES GESETZ ZUR AUSFÜHRUNG DES BUNDES-BODENSCHUTZGESETZES [Bayerisches Bodenschutzgesetz – BayBodSchG] vom 23.02.1999 [GVBl. S. 36, BayRS 2129-4-1-U], das zuletzt durch Gesetz vom 9.12.2020 [GVBl. S. 640] geändert worden ist

BAYERISCHES FEUERWEHRGESETZ [BayFwG] vom 23.12.1981 in der Bayerischen Rechtsammlung [BayRS 215-3-1-] veröffentlichten bereinigten Fassung, das zuletzt durch § 2 des Gesetzes vom 24.07.2020 [GVBl. S. 350] geändert worden ist

SONSTIGE DATENQUELLEN

BAYERISCHES FACHINFORMATIONSSYSTEM NATURSCHUTZ (FIN-WEB):

<https://www.lfu.bayern.de/natur/fis-natur>

BAYERISCHES STAATSMINISTERIUM DER FINANZEN, FÜR LANDESENTWICKLUNG UND HEIMAT - LANDESENTWICKLUNGSPROGRAMM BAYERN (LEP):

<https://www.landesentwicklung-bayern.de/instrumente/landesentwicklungsprogramm/>

BAYERNATLAS: <http://geoportal.bayern.de/bayernatlas>

RAUMINFORMATIONSSYSTEM BAYERN: <http://risby.bayern.de>

UMWELTATLAS BAYERN: <https://www.umweltatlas.bayern.de>

REGIONALER PLANUNGSVERBAND LANDSHUT – REGIONALPLAN REGION LANDSHUT:

<http://www.region.landshut.org/plan>